

CONFIDARE S.C.p.A. - Intermediario finanziario vigilato iscritto all'Albo - è un Confidi, indipendente ed autonomo, al servizio di tutte le micro, Piccole e Medie Imprese. Ha radici territoriali ed associative piemontesi ed è attivo a livello nazionale.

## Credito News - Newsletter

INDIRIZZATA A SOCI, AMMINISTRATORI, SINDACI E COLLABORATORI DEL CONFIDI, CONSULENTI E PARTNER,  
ISCRITTI ALLA MAILING LIST, SISTEMI ASSOCIATIVI NAZIONALI E TERRITORIALI DI CONFARTIGIANATO, CNA E FEDART-FIDI

Redazione newsletter presso CONFIDARE S.C.p.A. via dell'Arcivescovado, 1 - 10121 Torino



LUGLIO 2019

### Giovani funzionari ai vertici del nostro Confidi

## INTERVISTA CON I VICEDIRETTORI DI CONFIDARE, DANIELA DE ANDREIS E FABIO BOSCOLO

Proseguendo nel nuovo indirizzo della nostra newsletter, avviato lo scorso mese con l'intervista ad ANDREA RICCHIUTI - neo Direttore Generale, in carica da alcune settimane in sostituzione di Gianmario Caramanna - in questa occasione pubblichiamo i colloqui intercorsi con i due giovani Vicedirettori, DANIELA DE ANDREIS e FABIO BOSCOLO.



Nei prossimi mesi proseguiremo con le interviste al Presidente ADELIO FERRARI (nella foto con Boscolo, Ricchiuti e De Andreis), al Direttore Crediti, MILENA ZOTTA, e ad altre figure con funzioni apicali in seno al nostro Confidi.

### A colloquio con il Vicedirettore di Confidare DANIELA DE ANDREIS, Direttore Amministrativo ed Affari Generali

**“Dottoressa De Andreis, malgrado la sua giovane età (36 anni), è già considerata una figura di riferimento e di esperienza in seno a Confidare: quale è stato il suo percorso in azienda?”**

*“Sono entrata in Confidare, a suo tempo Confartigianato Fidi Piemonte, all'età di 25 anni come apprendista addetta alla Segreteria e coadiuvo all'Amministrazione, diventando poi Direttore Amministrativo nel 2010 e successivamente ricoprendo anche il ruolo di Vicedirettore. In questi anni di attività presso la Sede Centrale ho partecipato attivamente alla fase di trasformazione da Confidi non vigilato ad Intermediario Finanziario vigilato iscritto all'Albo 106. Questo mi ha permesso di apprendere sul campo il funzionamento dell'azienda e misurare giorno dopo giorno le mie attitudini, competenze e soprattutto la mia voglia di mettermi “in gioco”. Non è stato sempre un percorso in discesa, bisogna ammetterlo, ma sono ancora qui, determinata e desiderosa di contribuire alla continua crescita di Confidare”.*



**“Come valuta il suo rapporto con il Direttore Generale, sia in relazione all'uscente Gianmario Caramanna e soprattutto relativamente al nuovo D.G. Andrea Ricchiuti?”**

*“Il mio ruolo comporta un rapporto costante con la figura del Direttore Generale. Posso affermare che in questi anni il rapporto con il Direttore uscente Gianmario Caramanna, oltre che doveroso per la funzione ricoperta con confronti quotidiani, è stato molto formativo, seppur talvolta complesso, per il mio processo di crescita”.*

ta personale ed aziendale. Il rapporto professionale con il nuovo Direttore Generale nasce da fondamenta diverse rispetto al suo predecessore. Pressoché coetanei, abbiamo operato su tematiche e ambiti ben diversi all'interno di Confidare, pertanto il mio rapporto nei suoi confronti va nella direzione di mettere a sua disposizione l'esperienza da me acquisita in questi anni di operatività presso la Sede Centrale dell'azienda. Il confronto quotidiano è costruttivo e schietto, seppur nel pieno rispetto dei ruoli”.

**“Da anni partecipa alle riunioni consiliari ed alle periodiche verifiche da parte del Collegio Sindacale: come si rapporta a tali Organi aziendali ed in specie al Presidente del Confidi, dott. Adelio Ferrari?”**

*“La possibilità di creare un rapporto diretto con il Consiglio di Amministrazione ed il Collegio Sindacale, peraltro non concesso in tutte le aziende, rappresenta per me un onore. Il confronto su più versanti con tali Organi aziendali è una fonte continua di crescita professionale. Il Presidente Ferrari è ormai da anni una figura importante del nostro Confidi (e non solo). Ha sicuramente una personalità forte, è esigente sul piano professionale, ma al tempo stesso attento ai rapporti umani, valore ormai difficile da trovare”.*

**“Oltre che Vicedirettore di Confidare, svolge da tempo con merito la funzione di Direttore Amministrativo alla guida dell'area amministrativa: un giudizio sui suoi diretti collaboratori e come si propone di migliorare il servizio amministrativo?”**

*“L'Area Amministrativa del nostro Confidi va vista come un ufficio multifunzionale, ove non ci si limita alle mere registrazioni contabili ma vengono svolte anche una serie di attività collaterali. Non è mai semplice coordinare il lavoro di un ufficio perché oltre all'organizzazione del lavoro quotidiano ci si deve confrontare/scontrare con le visioni e le personalità dei singoli individui. Ho sempre provato ad infondere ai miei diretti collaboratori un forte senso di appartenenza all'azienda e di responsabilità del proprio lavoro, con reazioni dei singoli non sempre omogenee. È una delle poche Aree in azienda che in questi anni di grandi “rivoluzioni” interne non è mai stata interessata da cambiamenti in termini di risorse umane ivi operanti. Questo fattore, se da un lato crea stabilità nell'avanzamento quotidiano dei lavori, dall'altro rappresenta talvolta un ostacolo alle innovazioni procedurali interne. In futuro, mi piacerebbe poter inserire una figura giovane e dinamica al fine di creare quella sana e costruttiva competizione volta al miglioramento ed all'innovazione dei lavori”.*

**“Da ultimo, un argomento di carattere personale. Come concilia la sua intensa attività professionale con il ruolo di madre di due bimbi in giovanissima età?”**

*“Al giorno d'oggi non sono sicuramente l'unica madre a doversi confrontare con il tema della conciliazione lavoro/famiglia e la società in cui viviamo ritengo non sia ancora pienamente organizzata per facilitare tale processo. Ciò nonostante, a differenza di molte donne, ho la fortuna di avere un ottimo supporto familiare che mi permette di dedicarmi appieno alla mia attività professionale che per me rappresenta un'importante fonte di soddisfazione e di realizzazione personale. Non nascondo che in taluni momenti la “coscienza di madre” mi pone davanti a problematiche di non sempre facile soluzione”.*

## **A colloquio con il Vicedirettore di Confidare FABIO BOSCOLO Direttore Commerciale, Sviluppo e Marketing**

**“Dottor Boscolo, con i suoi 33 anni fa parte del gruppo di giovani funzionari chiamati alla guida di Confidare. Quale Vicedirettore e Direttore Commerciale oggi assolve un'importante funzione: quale è stato il suo percorso professionale e come valuta la sua esperienza?”**

*“La mia esperienza in Confidare parte dal 2014 consigliato e diretto da Roberta Miglio - fortunatamente aggiungo - presso la filiale di Novara. Dopo un periodo di successione al timone dell'area, la seconda all'epoca per volumi ed importanza, arriva una chiamata - sperata ma comunque inaspettata da parte del D.G. Caramanna - e nel settembre 2016 divento Capo Area Piemonte Est. Tale fase professionale si conclude, di fatto, nel dicembre 2018 con l'area Piemonte Est divenuta la prima area territoriale per volumi di garanzia (a questo proposito meritano un plauso tutti i colleghi che hanno contribuito al raggiungimento di questo ottimo risultato).*

*Nel 2019 inizia il percorso effettivo in Direzione Commerciale a sostegno del neo Direttore Generale, all'*



ra Direttore Commerciale, Andrea Ricchiuti per iniziare il cambio di pelle di Confidare, con lo scopo di diventare non più gestori di garanzie ma veri e propri punti di riferimento per le imprese socie”.

**“Nella sua pregressa attività pluriennale in seno alla Filiale di Novara e poi quale Capo Area Piemonte Est quali fattori, positivi e non, hanno contraddistinto il suo percorso?”**

*“Iniziamo da quelli negativi, sono stati molti i momenti di tensione e di preoccupazione. Sicuramente gestire un gruppo di persone eterogenee e riuscire a mantenere alta la motivazione è stata la sfida più difficile, ma – alla luce dei riscontri effettuati - ritengo siano stati raggiunti risultati positivi . La parte più gratificante, a livello umano e professionale, è stato il ringraziamento dei collaboratori anche alla luce delle rispettive performance produttive, individuali e collettive”.*

**“Come si caratterizza il suo rapporto con la Presidenza e, soprattutto, con il nuovo Direttore Generale con il quale, peraltro, opera da tempo con fattiva sinergia?”**

*“Il rapporto con il Presidente è in crescita, considerando anche le maggiori possibilità di interazione, ma si configura attraverso un rapporto schietto e professionalmente a me utile al fine di apprendere alcune dinamiche politiche non ancora assimilate. Il Rapporto con il neo Direttore Generale è caratterizzato da una profonda stima professionale e personale di lungo periodo. Inoltre, l’essere coetanei risulta un valore aggiunto per quanto riguarda la visione del futuro di Confidare ponendoci quindi gli stessi, ambiziosi, obiettivi a medio e lungo termine”.*

**“Come si articola la struttura commerciale di Confidare? Quali i punti forti e le criticità? Come si sta sviluppando la fase di miglioramento volta a coinvolgere tutti gli addetti commerciali e gli agenti di Confidare?”**

*“La struttura di Confidare si compone di 3 canali principali: dipendenti diretti, agenti monomandatari e società di mediazione creditizia. Analizzando nello specifico la struttura del personale dipendente relativamente agli addetti credito-commerciale si notano parecchie diversità: gran parte della struttura mostra un buon adattamento al mercato, altri risultano ancora ancorati al vecchio metodo di lavoro e quindi non allineati con il presente ed ancor meno con il futuro. Il mio attuale impegno, oltre all’attività ordinaria, si incentra proprio nel cercare di portare il necessario ed urgente cambio di mentalità in tutti i collaboratori, condizione a parer mio fondamentale per poter ancora crescere ed investire in futuro”.*

**“I cosiddetti nuovi servizi costituiscono una sorta di mantra nella sua azione di sviluppo: quali sono i principali e su quali ritiene occorra operare con crescente efficacia ed efficienza?”**

*“In considerazione di quanto detto in precedenza, il passaggio di mentalità passa proprio dai nuovi prodotti ed i servizi sfruttando al meglio il positivo e credibile posizionamento del brand CONFIDARE. Una breve carrellata dei più importanti e dei più significativi a disposizione delle mPMI, socie e non, comprende: intermediazione, allegato 4 - dimensionamento, piano di investimenti, internazionalizzazione e finanza agevolata, con i relativi contributi a fondo perduto: il nuovo metodo di lavoro deve valorizzare ciò che abbiamo imparato ed applicato con accresciuta professionalità. Anche per assolvere al compito dei confidi di assistere ed accompagnare le mPMI italiane alla crescita, dobbiamo assistere le imprese socie con una corretta elaborazione del piano degli investimenti, mettendole a conoscenza di tutto quello che la loro regione di appartenenza e il Mise mettono a loro disposizione”.*



**Altre notizie dal nostro Confidi**

DAL 1° LUGLIO RIMODULATA

## L'ORGANIZZAZIONE DI ALCUNI SERVIZI DI SEDE E TERRITORIALI

In considerazione della recente delibera consigliare circa il concreto avvio di nuovi prodotti e servizi, ed al fine di dotare la rete territoriale di innovative leve commerciali e nell’ottica primaria di ottimizzare il coordinamento di queste attività, il Direttore Generale **Andrea Ricchiuti** ha stabilito che a far data dal 1° luglio p.v., il dott. **Aldo Boffa** lascia l’attuale funzione di *“Direttore Rapporti istituzionali, Enti riassicurativi e Finanza Agevolata”* per assumere la *“Direzione e Coordinamento nuovi Prodotti e Servizi”*, com

prendenti la Finanza Agevolata (responsabile operativo di tale servizio è confermato il dott. **Giovanni Scamarca**), la mediazione creditizia, la determinazione del dimensionamento aziendale, la predisposizione dell'Allegato 4, l'attività di consulenza per la redazione del programma di investimento, ecc. Allo stesso tempo **Aldo Boffa** - che da luglio opererà dagli uffici di Corso Einaudi a Torino - continuerà a coordinare, con specifica presenza settimanale in Sede, l'attività dell'Ufficio Reclami, in sinergia con la responsabile ed a fornire costante supporto e coadiuvo al settore Contenzioso

Conseguentemente il dott. **Davide Vicinanza** - che entra a far parte del Comitato di Direzione unitamente al Risk Manager **Nadia Ciardiello** quale invitata permanente - mantiene ed assume univocamente la responsabilità dell'Area Mitigazione Rischi e Contenzioso, provvedendo direttamente al rapporto con gli Enti Riassicuratori.

Sempre dal primo luglio sono operative anche altre modifiche in seno alla Sede Centrale. Tra queste, a fronte del rientro in servizio di **Carla Chiapello**, si è definito il suo inserimento presso la Segreteria Generale in luogo di **Barbara Dras** che assume il ruolo di Viceresponsabile Area Fidi.

---

NUOVI, PRESTIGIOSI INCARICHI PER IL DOTT. FERRARI

## Congratulazioni Presidente

Il nostro Confidi si congratula con il suo Presidente, Adelio Ferrari, per le recenti nomine quale **Presidente regionale dell'EBAP - Ente Bilaterale del Piemonte attivo sulla base degli accordi interconfederali in essere tra le Organizzazioni datoriali dell'artigianato (Confartigianato, Cna, Casa) e le Organizzazioni dei Sindacati dei Lavoratori (CGIL, CISL, UIL)** - e quale **Amministratore Delegato di AMAG SPA, società multiservizi di prim'ordine che costituisce una importante realtà territoriale, fortemente radicata non solo ad Alessandria ma in buona parte della provincia.**

Sempre nei giorni scorsi, Adelio Ferrari è risultato unanimemente rieletto alla **Presidenza di Confartigianato Imprese della provincia di Alessandria**, riconfermando così l'impegno in seno al sistema associativo Confartigianato, ove assolve a funzioni dirigenti anche a livello nazionale e sul versante regionale piemontese.



Adelio Giorgio Ferrari

---

## VERSO IL CONVENZIONAMENTO CON FINPIEMONTE

Nella sessione del 21 giugno u.s., il C.d.A. di Confidare ha esaminato - ed approvato, conferendo mandato al Presidente per la sottoscrizione - il contenuto della bozza di convenzione quadro tra Finpiemonte e i Confidi, come definito a seguito degli ultimi confronti tecnici: il **nuovo rapporto convenzionato** permetterà a questi ultimi - una volta sottoscritte le singole schede di misura ed affiancando le proprie risorse a quelle dei diversi fondi rotativi che saranno erogati dalla finanziaria regionale a tasso zero - di **erogare** direttamente ed autonomamente **credito diretto**.

È già stata verificata presso MCC la compatibilità dello strumento con la copertura del fondo 662 per quanto riguarda le risorse dei Confidi ed è stato altresì evidenziato come, per questioni connesse ai sistemi gestionali, almeno in un primo momento, sarà possibile erogare solo finanziamenti a tasso fisso.

---

## NUOVA COLLABORAZIONE REGIONALE CON CLAAI

Sulla base del vigente disposto del T.U.B. e di quanto definito all'art. 6 dell'Appendice del Regolamento Aziendale sul tema del rapporto con le **Associazioni territoriali di Confartigianato Imprese e di CNA** convenzionate, è stato recentemente avviato un nuovo rapporto di collaborazione con **CLAAI Piemonte**. Il Presidente e gli Amministratori di Confidare auspicano - e su questo hanno conferito ampio mandato alla Direzione Commerciale ed alla Filiale di Milano - che tale collaborazione possa essere avviata anche nella regione Lombardia ove CLAAI segna una radicata presenza associativa nel settore dell'artigianato.

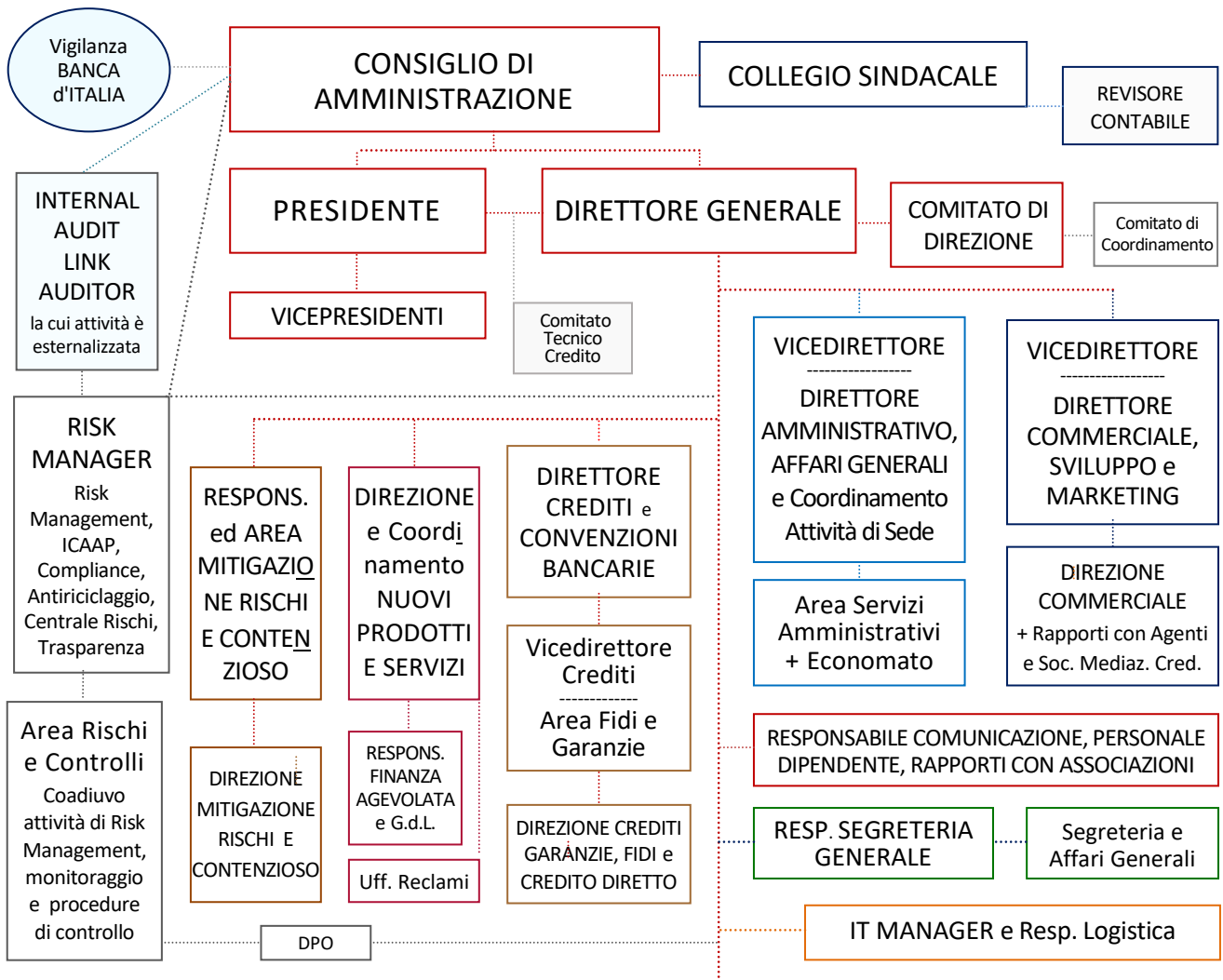

## AREE TERRITORIALI: DIRETTORI COMMERCIALI E DIRETTORI TECNICI DI AREA

### AREA TERRITORIALI, FILIALI E PUNTI CREDITO

La definizione delle Aree Territoriali Statutarie è competenza regolamentare esclusiva degli Organi aziendali. Le stesse risultano articolate come segue:

#### Area Territoriale PIEMONTE OVEST

Tale Area territoriale - con sede presso la FILIALE di TORINO c.o gli uffici di Corso Einaudi - comprende la provincia di Torino e la Valle d'Aosta. Gli uffici attivi in tali territori sono parte integrante dell'Area.

#### Area Territoriale PIEMONTE EST

Tale Area territoriale - con sede presso la FILIALE di NOVARA - comprende le province di Novara, Alessandria, Biella, Verbania, Vercelli. Gli uffici attivi in tali territori sono parte integrante dell'Area.

#### Area Territoriale PIEMONTE SUD OVEST e LIGURIA

Tale Area territoriale - con sede presso la FILIALE di ASTI - comprende le province di Asti e di Cuneo, oltre all'intera Regione Liguria. Gli uffici attivi in tali territori sono parte integrante dell'Area.

#### Area Territoriale LOMBARDIA

Tale Area territoriale - con sede presso la FILIALE di MILANO - comprende tutte le province della Regione Lombardia: agli uffici della Filiale fa diretto riferimento tutta l'attività svolta nell'Area.

#### Area Nazionale ed Area Territoriale LAZIO E CAMPANIA

L'Area Territoriale LAZIO e CAMPANIA - con sede presso la FILIALE di ROMA - comprende le Regioni Lazio e Campania: agli uffici della Filiale fa diretto riferimento tutta l'attività svolta nell'Area.

La restante AREA NAZIONALE è curata e diretta dal Direttore Commerciale, fa capo alla Sede Centrale e, per la gestione operativa, all'Area Fidi e Garanzie.

## CONSIGLIO DI AMMINISTRAZIONE:

FERRARI Adelio Giorgio, INNOCENTE Enzo, PANIATE Luciano, BALZAROTTI Ferdinando, CIOCCA Dario, CONTA Marco, FOSCALE Massimo, MANNI Stefano, PIRALI Gionata, PIZZIMENTI Luigi, RIZZOLO Claudio.

PRESIDENTE: FERRARI Adelio Giorgio

VICEPRESIDENTI: PANIATE Luciano, INNOCENTE Enzo

DIRETTORE GENERALE: RICCHIUTI Andrea

LINK AUDITOR: MANNI Stefano

## COLLEGIO SINDACALE:

MARZARI Stefano, *Presidente* - CASSAROTTO Massimo - ROSSO Massimo

Il Direttore Generale partecipa di diritto e relaziona alle riunioni del Consiglio di Amministrazione cui partecipano anche i due Vicedirettori ed il Risk Manager. Altri funzionari possono essere invitati su specifiche tematiche.

COMITATO DI DIREZIONE: A. RICCHIUTI, F. BOSCOLO, D. DE ANDREIS, M. ZOTTA, G. CARAMANNA, D. VICINANZA, A. BOFFA, S. ANTONIELLO, R. MIGLIO. Invitata N. CIARDIELLO

COMITATO TECNICO CREDITO: D. CIOCCA, A. FERRARI, E. INNOCENTE, L. PANIATE, M. ZOTTA (+ J. Ghisio, verb.)

## **LA STRUTTURA DI CONFIDARE: FIGURE APICALI E GRUPPI DI LAVORO**

DIRETTORE GENERALE - Andrea RICCHIUTI

VICEDIRETTORE - Direttore Amministrativo, Affari Generali - Daniela DE ANDREIS

VICEDIRETTORE - Direttore Commerciale, Marketing e Sviluppo - Fabio BOSCOLO

RISK MANAGER e Responsabile Area Rischi e Controlli - Nadia CIARDIELLO

Direttore Crediti e Convenzioni bancarie - Milena ZOTTA

Resp. Comunicazione, Personale dipendente, Rapporti con Associazioni - Gianmario CARAMANNA

Responsabile Area Mitigazione Rischi e Contenzioso - Davide VICINANZA

Direzione e Coordinamento nuovi prodotti e servizi - Aldo BOFFA

Responsabile Segreteria Generale ed Ufficio Stampa - Serena ANTONIELLO

Responsabile Area Fidi e Vicedirettore Crediti - Jara GHISIO

IT Manager e Responsabile Logistica - Lorenzo ARNOSIO

Responsabile Finanza Agevolata - Giovanni SCAMARCIA

Responsabile DPO Germana Marraffa, addetta all'Area Rischi e Controlli

Responsabile Ufficio Reclami Sabina DOMENICONI, addetta all'Area Rischi e Controlli

Direttori Commerciali di Area Territoriale che si relazionano al Direttore Commerciale, oltre che al Direttore Generale: Nicola NATALE (Piemonte Est), Marco POCHETTINO (Piemonte Ovest), Pierfedele PANEBIANCO (Piemonte Sud Ovest e Liguria), Roberta MIGLIO (Lombardia), Leonardo BONACCI (Lazio e Campania)

Direttori Tecnici di Area Territoriale che si relazionano al Direttore Crediti, oltre che al Direttore Generale: Lara FRAGONARA (Piemonte Est), Lucia CAZZULINO (Piemonte Ovest), Giorgia REVELLO (Piemonte Sud Ovest e Liguria), Giorgio CAMPOLONGO (Lombardia), Francesca MASSA (Lazio e Campania)

## DIREZIONE CREDITI

Con il Direttore Crediti e Convenzioni bancarie, Milena Zotta, comprende la Responsabile Area Fidi e Vicedirettore Crediti, Jara Ghisio, ed i Viceresponsabili Area Fidi, Alessandro Zago e Barbara Dras.

- SEGUE . / .

## DIREZIONE COMMERCIALE

Con il Direttore Commerciale, Marketing e Sviluppo, comprende i Direttori Commerciali di Area territoriale, il Resp. Direzione e Coordinamento nuovi prodotti e servizi, il Resp. Finanza Agevolata. All'occorrenza, possono essere invitati i Responsabili Commerciali di Zona (S. Sibiriu, M. Cussotto, R. Caria, L. Ferrara, L. Priotto, C. Vallelonga).

## DIREZIONE MITIGAZIONE RISCHI E CONTENZIOSO

Con il Responsabile Area Mitigazione Rischi e Contenzioso (che la dirige), comprende il Resp. operativo Controgaranzie e Riassicurazioni (E. Pipino) e la Resp. operativa Contenzioso (K. Gai).

## COORDINAMENTO DIREZIONALE ED OPERATIVO - gruppo di lavoro della Direzione Generale

Tale Gruppo di lavoro comprende: il Direttore Generale, i membri del Comitato di Direzione, il Risk Manager e Resp. Area Rischi e Controlli, l'IT Manager/Logistica, il Vicedirettore Crediti e Resp. Area Fidi, il Resp. della Finanza Agevolata, i Direttori Commerciali di Area ed i Direttori Tecnici di Area. All'occorrenza, possono essere invitati i Resp. Commerciali di Zona, il Resp. operativo Controgaranzie e Riassicurazioni e la Resp. operativa Contenzioso.



**TASSI DEBITORI CONVENZIONATI**  
con garanzia rilasciata dal nostro Confidi

# SINTESI DELLE PRINCIPALI CONVENZIONI BANCARIE

## ● **BANCO BPM SPA**

- Chirografario investimenti: spread da 2,20% a 3,20% con garanzia al 50%, spread da 2,00% a 2,80% con garanzia al 60%, spread da 1,90% a 2,55% con garanzia al 67%, spread da 1,85% a 2,45 con garanzia 70%, spread da 1,65% a 2,05% con garanzia 80%
- Chirografario liquidità e consolidamento debiti di terzi: spread da 3,55% a 4,55% con garanzia 50%, spread da 3,10% a 3,90% con garanzia 60%, spread da 2,80% a 3,45% con garanzia 67%, spread da 2,65% a 3,25% con garanzia 70%, spread da 2,20% a 2,60% con garanzia 80%
- Chirografario start up: spread da 4,05% a 5,05% con garanzia 50%, spread da 3,50% a 4,30% con garanzia 60%, spread da 3,10% a 3,75% con garanzia 67%, spread da 2,95% a 3,55% con garanzia 70%, spread da 2,40% a 2,80% con garanzia 80%.
- Scoperto di c/c, prefinanziamento, anticipo ordini/contratti, finimport: spread da 5,35% a 7,55% con garanzia al 50%, da 4,90% a 6,65% con garanzia al 60%, da 4,45% a 5,90% con garanzia 67%, da 4,45% a 5,80% con garanzia al 70%, da 4,05% a 4,90% con garanzia 80%
- Anticipo fatture, smobilizzo crediti, anticipo all'esportazione: spread da 3,40% a 4,45% con garanzia al 50%, spread da 3,10% a 3,95% con garanzia al 60%, spread da 2,80% a 3,55% con garanzia al 67%, spread da 2,90% a 3,55% con garanzia al 70%, spread da 2,60% a 3,05% con garanzia 80%

## ● **INTESA SAN PAOLO**

- È in corso la revisione - a cura di AssoConfidi - della convenzione in essere
- In questa fase transitoria, i tassi debitori - sia sul medio/lungo termine, sia sul breve termine - vengono definiti di volta in volta per ciascuna linea di credito

## ● **UNICREDIT BANCA**

- Chirografario fino a 5 anni: Tasso variabile Euribor 3/6 mesi o Fisso periodo + spread compreso tra + 2,75% e + 5,25% / Chirografario oltre 5 anni: Tasso variabile Euribor 3/6 mesi o Fisso periodo + spread compreso tra + 3,25% e + 5,50%
- S.b.f. e Anticipo Fatture: Euribor 3 mesi + Spread da 2,25% / Scoperto c/c: Euribor 3 mesi + spread da 4,25%

## ● **CASSA di RISPARMIO di ASTI e BIVERBANCA**

- Investimenti e Liquidità aziendale: Tasso applicato Euribor 6 m. con spread fino a 5,00
- S.b.f. - Anticipo Fatture: variabile Euribor 6 mesi con spread fino a 5,00% / Scoperto c/c: variabile Euribor 3 mesi con spread fino a 6,00%

SEGUE . / .

## ● B.N.L.

- Operazioni bt con piano di ammortamento e mlt: spread massimo applicabile in assenza di MCC pari a 7,5%
- Operazioni bt: spread massimo applicabile in assenza di MCC pari a 6,5%

Lo spread applicato in presenza di delibera positiva del Fondo è comunicato in sede di perfezionamento dell'operazione.

## ● ARTIGIANCASSA con Sportello diretto c.o le Filiali ed i Punti Credito del nostro Confidi

- Operazioni mlt: spread massimo applicabile in assenza di MCC pari a 4,9%
- Operazioni bt: spread massimo applicabile in assenza di MCC pari a 3,5%

Lo spread applicato in presenza di delibera positiva del Fondo è comunicato in sede di perfezionamento dell'operazione.

Per le pratiche presentate attraverso la piattaforma WAA ed in presenza di tripartita o riassicurazione MCC (per i confidi accreditati) lo spread è pari al 3% per i rating bancari 7 e 8 ed al 2% per i rating da 1 a 7, mentre per le operazioni in WAA con garanzia parziale inferiore al 67% lo spread è pari a 3,5% per i rating bancari 7 e 8 ed al 3% per i rating da 1 a 7

## ● MONTE dei PASCHI di SIENA

- Affidamenti a medio termine chirografario e ipotecario: tasso variabile con base di calcolo Euribor 6 mesi 360 gg., maggiorato sulla base del rating aziendale, ecc.
- S.b.f. - Anticipo Fatture: Euribor 3 m. + spread da 1,45% / Scop. c/c: Euribor 3 m. + spread da 2,25%

## ● U.B.I. - Banca Regionale Europea

- Chirografario: spread da 2,70% a 5,40%
- Ipotecario tasso fisso: spread da 2,60% a 4,20%
- Apertura di credito in c/c: spread da 3,85% a 9,00% / Autoliquidanti: spread da 1,85% a 5,60%

## ● CA.RI.GE. e CA.RI.SA.

- Investimenti e liquidità fino a 60 mesi: Euribor 6 mesi m.m.p. + da 1,90% oppure tasso fisso
- S.b.f. e Anticipo Fatture: Euribor 3 m. + da 1,75% / Scop. c/c: Euribor 3 m. + da 1,95%

## ● BANCA SELLA

- Investimenti Euribor 3 m. (m. m. p.) da 3,90% a 4,85% (tasso variabile)
- Liquidità aziendale e scorte Euribor 3 mesi m. m. p. + 4,10% a 4,85% (tasso variabile)
- S.b.f. e A.F.: Euribor 3 m. mmp da + 1,70% / Scop. c/c: Euribor 3 m. da + 2,90%

## SONO CONVENZIONATI CON CONFIDARE ANCHE I SEGUENTI ISTITUTI DI CREDITO:

- BANCHE di CREDITO COOPERATIVO del Piemonte, Liguria e Valle d'Aosta
- CREDIT AGRICOLE ITALIA
- B.C.C. di ROMA
- BANCO di NAPOLI
- DEUTSCHE BANK
- BANCA del PIEMONTE
- BANCA POPOLARE dell'EMILIA-ROMAGNA

CUI SI AGGIUNGONO NUMEROSE ALTRE BANCHE PRESENTI SUL TERRITORIO NAZIONALE



## PROSEGUE E SI AMPLIA LA COLLABORAZIONE CON ALCUNE SOCIETÀ DI MEDIAZIONE CREDITIZIA CONVENZIONATE

La rete distributiva di CONFIDARE - nel mantenere quale **principale asse produttivo la propria struttura commerciale** (77 unità tra personale dipendente ed agenti) che, seppur in percentuale ridotta, si avvale delle **segnalazioni** da parte di alcuni soggetti iscritti all'O.A.M. e delle **Associazioni territoriali Confartigianato, CNA, CLAAI, etc.** all'uopo convenzionate - da anni vanta un sinergico rapporto contrattualizzato di collaborazione con **alcune, selezionate Società di Mediazione Creditizia iscritte all'O.A.M.**, le quali operano in specie nel Centro e Nord Italia.

A giugno 2019, le Società di Mediazione Creditizia convenzionate con CONFIDARE sono le seguenti:

- ✓ TK CREDIGO S.R.L.
- ✓ BM CONSULTING S.R.L.
- ✓ TEAM ADVISOR S.R.L.
- ✓ FIDILINK S.R.L. (nuova convenzione)
- ✓ REWIND S.R.L. (nuova convenzione)

.... **crescono le sinergie in seno al nostro Confidi**



# ASSISTENZA E ISTRUTTORIA BANDI E LEGGI SPECIALI

Le imprese socie di CONFIDARE s.c.p.a., quando interessate all'assistenza specializzata ed alla fruizione del servizio volto a procedere alla istruttoria di tutte le LEGGI SPECIALI e dei BANDI in vigore, possono rivolgersi con fiducia, per la relativa assistenza, agli uffici territoriali ed alla rete commerciale di Confidare, in Piemonte, Lombardia, Liguria e Lazio.

## Il servizio Finanza Agevolata di Confidare



*Se avete un investimento e/o un progetto imprenditoriale da realizzare e vi servono le risorse finanziarie necessarie allo scopo, tutti gli uffici territoriali e la rete commerciale di CONFIDARE sono a Vostra disposizione*

**“Gestiamo tutto il processo che riguarda la Finanza Agevolata: dalla ricerca del bando, all’istituto di credito convenzionato, alla presentazione delle candidature, alla valutazione fino alla realizzazione, gestione esecutiva e rendicontazione finale”**

***L'imprenditore mette l'idea... noi tutto il resto!***

### Interessante Bando in Lombardia

**BANDO CreditoAdesso**  
CONFIDARE Regione Lombardia

**«CREDITO ADESSO»: COS'E' e A CHI SI RIVOLGE**  
E' una linea di credito agevolata promossa da Regione Lombardia e Finlombarda S.p.A. per finanziare il fabbisogno di capitale circolante delle imprese operanti in Lombardia, appartenenti a specifici settori, operative da almeno 24 mesi, con organico fino a 3.000 dipendenti. Le risorse finanziarie messe a disposizione da Finlombarda e dalle Banche convenzionate ammontano complessivamente a 600 milioni di euro.

**COSA PREVEDE**  
La concessione di finanziamenti chirografari sulla base degli indicatori di fabbisogno di capitale circolante e di un contributo in conto interessi finalizzati all'espansione commerciale delle imprese lombarde.

**TIPOLOGIE DI ACCESSO AL BANDO**

**1. Modalità di accesso Ordinaria**  
Potrà essere finanziato fino all'80% dell'ammontare degli Ordini o dei Contratti di fornitura ammessi secondo i seguenti canoni:  
Finanziamento chirografario da 18.000 a 750.000 euro a favore delle PMI

**2. Modalità di accesso Semplificata**  
È prevista una modalità di accesso semplificata senza presentazione di ordini/contratti per le imprese la cui media dei ricavi tipici, risultante dagli ultimi due esercizi contabilmente chiusi, è di almeno 120 mila euro. Potrà essere finanziato fino al 15% della media dei ricavi tipici con un importo compreso tra 18.000 a 200.000 euro.

### Nuove opportunità grazie a Simest

Con CONFIDARE ed i nuovi strumenti Simest la Tua impresa può guardare ancora più lontano

**Temporary Export Manager**  
Realizzazione di progetti di internazionalizzazione attraverso la sottoscrizione di contratti di prestazioni consulenziali erogate da società di servizi costituite in forma di società di capitali. Importo finanziabile da 25.000 a 150.000 euro in 4 anni.

**E-Commerce**  
Sviluppo del commercio elettronico attraverso l'utilizzo di un Market Place o la realizzazione di una piattaforma informatica. Importo finanziabile da 25.000 a 300.000 euro in 4 anni.

## LE COORDINATE DEL NOSTRO CONFIDI .....

- **La pluriennale esperienza maturata quale Intermediario Finanziario vigilato da Banca d'Italia**, fin dal novembre 2009, **unitamente alle qualificate governance ed organizzazione**, all'innovativo **regolamento aziendale**, alla conoscenza delle **peculiarità territoriali** di vaste aree del nostro Paese, assicurano una **garanzia qualificata, eligibile ed a prima richiesta alle micro, Piccole e Medie Imprese socie**, siano esse imprese Artigiane, del Commercio, dell'Industria, del Turismo, dei Servizi e del Terziario, dell'Agricoltura, etc, oppure Cooperative, Consorzi e Liberi Professionisti.
- **La nostra garanzia**, attraverso le **convenzioni con i principali istituti di credito e gruppi bancari**, consente alle banche finanziatrici/erogatrici di **mitigare il rischio di credito**, favorendo così le imprese socie nell'accesso al credito e nell'applicazione di spread debitori meno onerosi.
- **CONFIDARE S.C.p.A.** - che nel corso del 2018 ha incorporato **Cogart Cna Piemonte** attraverso un processo di fusione - al 31.12.2018 vanta **31.079 micro, Piccole e Medie Imprese socie**.  
Nell'**assoluta indipendenza ed autonomia** strategico-gestionale ed operativa, si relaziona ai sistemi associativi piemontesi delle PMI, in specie a **Confartigianato Imprese e CNA** e aderisce a **Fedart-Fidi**, Federazione nazionale con funzioni di rappresentanza dei Confidi anche attraverso **AssoConfidi**.
- **L'operatività aziendale**, mantenendo salde le **radici produttive piemontesi**, si sviluppa sul **territorio nazionale**, attraverso una **articolata rete distributiva** che comprende:
  - Gli **uffici del Confidi**, attivi in **tutte le province del Piemonte**, in **Lombardia**, in **Liguria**, nel **Lazio** e in **Campania**, ove opera attraverso la propria struttura: **Risorse Umane** (76 unità, con rapporto di lavoro dipendente e agenti iscritti all'O.A.M. con mandato monomandatario);
  - Le **convenzioni per segnalazioni** (*le relative pratiche sono interamente ed esclusivamente gestite dalla nostra struttura*) con **Confartigianato e CNA territoriali** ove operano i cosiddetti "referenti credito", segnalatori e procacciatori d'affari iscritti all'O.A.M.;
  - Attraverso alcune selezionate **Società di Mediazione creditizia**, iscritte all'O.A.M., all'uopo convenzionate e contrattualizzate.
- **CONFIDARE** - che nel marzo 2016 è stato **autorizzato da Banca d'Italia** "all'esercizio dell'attività di concessione di finanziamenti nei confronti del pubblico ai sensi degli articoli 106 e seguenti del Testo unico bancario" - tra i primissimi Confidi in Italia, **risulta iscritto all'Albo Unico ex art. 106 del Testo Unico Bancario** con decorrenza dal 27 maggio 2016.
- **Il nostro Confidi è soggetto garante accreditato dal Fondo di Garanzia per le PMI** e, con il Tariffario adottato a marzo 2019, offre forti riduzioni dei costi delle commissioni a carico delle imprese socie sui finanziamenti riconducibili a contributi pubblici erogati dal MISE e/o dalla Regione Piemonte.
- Oltre alle garanzie mutualistiche a favore delle Imprese socie, **CONFIDARE** - che ha aggiornato periodicamente lo Statuto Sociale ed il Regolamento Aziendale, al fine di garantire la **piena tenuta della consistenza patrimoniale** e dunque la **massima valenza delle garanzie rilasciate** - oggi eroga ai Soci anche FINANZIAMENTI DIRETTI e FIDEJUSSIONI; assiste l'impresa nell'accesso e nella fruizione della FINANZA AGEVOLATA, etc.
- Al 31.12.2018 i **Fondi Propri** ammontano a **Euro 31.106.635**, ed un ulteriore conferma della solidità e qualità del **nostro Confidi** si riscontra attraverso il calcolo del **CET 1 Capital Ratio**, del **Tier 1 Capital Ratio** e del **Total Capital Ratio** che risultano pari al **20,73 %**.

**CONFIDARE S.C.p.A. LAVORA OGNI GIORNO PER ASSISTERE AL MEGLIO E FAVORIRE LE MICRO, PICCOLE E MEDIE IMPRESE NELL'ACCESSO E NELLA FRUIZIONE DEL CREDITO**

CONFIDARE S.C.p.A. eroga la Garanzia mutualistica (eligibile e a prima richiesta) ed i propri Servizi a favore di tutte le micro, Piccole e Medie Imprese dell'Artigianato, dell'Agricoltura, dell'Industria, del Commercio, dei Servizi, del Turismo, nonché a Consorzi, Cooperative e Professionisti.

## Ogni giorno gli uffici territoriali del nostro Confidi sono a disposizione delle micro, Piccole, Medie Imprese

Grazie alla pluriennale esperienza maturata in specie nell'ultimo decennio, unita alla capillare presenza sul territorio, il nostro Confidi - iscritto all'Albo 106 del T.U.B. quale Intermediario Finanziario vigilato da Banca d'Italia - costituisce e rappresenta un importante riferimento per l'accesso e la fruizione del Credito da parte delle micro, Piccole e Medie Imprese socie, appartenenti a tutti i settori produttivi, dei servizi e delle attività professionali: dall'Artigianato al Commercio ed ai Servizi, dall'Industria al settore Turistico, dall'Agricoltura alla Cooperazione ed alle Libere professioni.

### CONFIDARE È :

- ✓ **ASSISTENZA DIRETTA** alle Imprese socie nei nostri uffici territoriali, ma anche presso le sedi aziendali e/o le banche convenzionate.
- ✓ **GARANZIE SU FINANZIAMENTI ED AFFIDAMENTI:** concessione di garanzie mutualistiche a lungo, medio e breve termine attraverso le convenzioni in essere con tutti i principali istituti di credito.
- ✓ **CREDITO DIRETTO e FIDEJUSSIONI:** erogazione diretta alle Imprese socie, con utilizzo di fondi propri, attraverso specifiche linee di Finanziamento (microcredito fino a 40 mila euro) e Fidejussioni.
- ✓ **FONDO CENTRALE DI GARANZIA (M.C.C.) e F.E.I. - COSME:** accesso al Fondo Centrale ed alle riassicurazioni europee (F.E.I. - COSME) e nazionali, con specifica scontistica sui costi della garanzia.
- ✓ **SIMEST S.p.A.:** rilascio di specifiche garanzie, su un plafond dedicato al nostro Confidi pari a 10 milioni di Euro, a fronte dei finanziamenti concessi da SIMEST a valere sul Fondo 394/81.
- ✓ **FINANZA AGEVOLATA** con l'assistenza personalizzata e l'istruttoria, relativa a bandi e leggi speciali nazionali e regionali, svolta direttamente dai nostri specialisti.
- ✓ **SPORTELLO ARTIGIANCASSA** in convenzione diretta, attraverso gli Artigiancassa Point, con Artigiancassa Spa - Gruppo BNP Paribas.

Gli uffici e la struttura, centrale e territoriale, di CONFIDARE sono ogni giorno al servizio ed a disposizione di tutte le micro, Piccole e Medie Imprese Socie per assisterle nella fase di accesso e di fruizione del Credito.

**RIVOLGETEVI con FIDUCIA agli uffici ed alla "grande Squadra" di CONFIDARE: la primaria "mission" del nostro Confidi è quella di sostenere tutte le micro-piccole-medie imprese socie nell'accesso al Credito (convenzionato, diretto e/o agevolato) e nella sua fruizione.**

## SEDE CENTRALE

Direzione Generale, Presidenza, Segreteria Generale e Ufficio Stampa, Direzioni Amministrativa, Crediti, Rapporti istituzionali, Commerciale, Risk Manager, Area Rischi/Controlli, Area Amministrativa, Area Fidi, Area Mitigazione Rischi/Contenzioso, Resp. Comunicazione e Risorse Umane, Ced-IT, Sala consigliare.

**TORINO Sede Centrale e Sede Nazionale:** Via dell'Arcivescovado, 1 - 10121 Torino Tel. 011.5175640

La Sede Centrale è aperta al pubblico da lunedì a giovedì dalle 8.30 alle 13.30 e dalle 14.30 alle 17.30, il venerdì dalle 8.30 alle 14.00

## AREE TERRITORIALI, FILIALI, PUNTI CREDITO

### **AREA OPERATIVA PIEMONTE OVEST**

L'Area operativa Piemonte Ovest comprende la città metropolitana e la provincia di Torino, nonché la regione Valle d'Aosta.

**TORINO** Filiale di Torino: Corso Einaudi, 55 - 10129 Torino Tel. 011.5096304

Gli uffici di Torino sono aperti al pubblico da lunedì a giovedì con orario 8.30 - 13.30 e 14.30 - 17.30, il venerdì dalle 8.30 alle 14.00

**CIRIÈ** Punto Credito di zona: Via Redipuglia, 28 - 10073 Ciriè Tel. 348.0802506 - 340.7159033

L'ufficio di Ciriè è aperto al pubblico nei giorni Lunedì, Mercoledì e Venerdì dalle 8,30 alle 13,30

**PINEROLO** Punto Credito di zona: Piazza Solferino, 15/16 - 10064 Pinerolo Tel. 335.357279

L'ufficio di Pinerolo è aperto al pubblico nei giorni di Lunedì, Mercoledì e Venerdì dalle 8,30 alle 13,30

**RIVAROLO** Punto Credito di zona: Via Montenero 59 - 10086 Rivarolo Tel. 331.6212305 - 340.7159033

L'ufficio di Rivarolo Canavese è aperto al pubblico nei giorni di Martedì e Giovedì dalle 8,30 alle 13,30

### **AREA OPERATIVA PIEMONTE EST**

L'Area operativa Piemonte Est comprende le province di Novara, Biella, Verbania, Vercelli ed Alessandria.

**NOVARA** Filiale: Baluardo Massimo d'Azeglio, 7 - 28100 Novara Tel. 0321.1851180

L'ufficio di Novara è aperto al pubblico da lunedì a giovedì dalle 8.30 alle 13.30 e dalle 14.30 alle 17.30, il venerdì dalle 8.30 alle 14.00

**ALESSANDRIA** Punto Credito prov. Alessandria: Spalto Marengo, Palazzo Pacto - 15121 Alessandria Tel. 0131.221712

L'ufficio di Alessandria è aperto al pubblico da Lunedì a Venerdì dalle 8,30 alle 13,30 (oppure su appuntamento)

**BIELLA** Punto Credito prov. Biella: Via Don Sturzo, 37 - 13900 Biella Tel. 320.1606573

L'ufficio di Biella è aperto al pubblico nei giorni di Lunedì, Mercoledì e Venerdì dalle 8,30 alle 13,30

**VERCELLI** Punto Credito prov. Vercelli: Largo d'Azzo, 9 - 13100 Vercelli Tel. 0161.502792

L'ufficio di Vercelli è aperto al pubblico nei giorni di Lunedì, Mercoledì e Venerdì dalle 8,30 alle 13,30

**GRAVELLONA T.** Punto Credito prov. V.C.O.: Corso Milano, 35 - 28883 Gravello Toce Tel. 335.7527499

L'ufficio di Gravello Toce è aperto al pubblico ogni Martedì e Giovedì dalle 8,30 alle 13,30

**TORTONA** Punto Credito di zona: Via Postumia zona industriale - 15057 Tortona Tel. 331.6657947

L'ufficio di Tortona è aperto al pubblico il Mercoledì dalle 9,00 alle 13,00 / altri giorni previa appuntamento

### **AREA OPERATIVA PIEMONTE SUD OVEST e LIGURIA**

L'Area Territoriale Piemonte Sud Ovest e Liguria comprende le province di Asti e Cuneo, nonché la regione Liguria.

**ASTI** Filiale: Corso Alfieri, 408 - 14100 Asti Tel. 0141.538676

L'ufficio di Asti è aperto al pubblico da Lunedì a Venerdì dalle 8,30 alle 13,30 (oppure su appuntamento)

**SAVONA** Punto Credito Liguria: Corso Italia 9 - 17100 Savona Tel. 019.2045908 - 335.6352669

L'ufficio di Savona è aperto al pubblico ogni Lunedì e Giovedì dalle 8,30 alle 13,30

**FOSSANO (CN)** Punto Credito del Cuneese: Via San Giuseppe 46 - 12045 Fossano Tel. 335.7055621

L'ufficio di Fossano è aperto al pubblico nei giorni di Lunedì e Giovedì dalle 8,30 alle 13,30

### **AREA OPERATIVA REGIONE LOMBARDIA**

L'Area Territoriale Lombardia comprende, con l'area metropolitana milanese, tutte le province lombarde.

**MILANO** Filiale: Via Foppa, 21 (zona Solari) - 20144 Milano Tel. 02.35944215

L'ufficio di Milano è aperto al pubblico: da Lunedì a Venerdì dalle 8,30 alle 13,30 (oppure su appuntamento)

### **AREA OPERATIVA LAZIO E CAMPANIA**

Tale Area Territoriale comprende, con l'area metropolitana capitolina, tutte le province del Lazio e la regione Campania.

**ROMA** Filiale: viale Mazzini, 112 / int. 3 b - 00195 Roma Tel. 338.3645654 - 366.8935220

L'ufficio di Roma è aperto al pubblico: da Lunedì a Venerdì dalle 8,30 alle 13,30 (oppure su appuntamento)

**NAPOLI** Recapito c.o Centrale Garanzia Fidi Coop a r.l. Via Medina, 63 - 80133 Napoli Tel. 081.5515246

I Collaboratori di CONFIDARE - personale dipendente ed agenti in attività finanziaria - sono attivi in Piemonte e Valle d'Aosta, Lombardia, Liguria, Lazio, Campania. Nel territorio nazionale, in specie ove il nostro Confidi non è presente con propri uffici o agenti, CONFIDARE opera direttamente con la Direzione Commerciale, oppure attraverso alcune selezionate primarie Società di Mediazione Creditizia e Confidi 112 all'uopo convenzionati.

VENERDÌ 05.07.19	delibere <b>Direzione</b> : esame delibere finanziamenti fino alla soglia regolamentare di competenza
VENERDÌ 12.07.19	ore 10,30 a Torino c.o Sede Centrale riunione del <b>CONSIGLIO DI AMMINISTRAZIONE</b> : Delibere ammissione / Delibere finanziamenti / ecc. + riunione del <b>Comitato Tecnico Credito</b> e delibere <b>Direzione</b>
LUNEDÌ 15.07.19	ore 14,30 - 17,30 a Novara c.o Filiale riunione del <b>Comitato di Direzione</b>
VENERDÌ 19.07.19	delibere <b>Direzione</b> : esame delibere finanziamenti fino alla soglia regolamentare di competenza
VENERDÌ 26.07.19	delibere <b>Direzione</b> : esame delibere finanziamenti fino alla soglia regolamentare di competenza
VENERDÌ 02.08.19	ore 10,30 a Torino c.o Sede Centrale riunione del <b>CONSIGLIO DI AMMINISTRAZIONE</b> : Delibere ammissione / Delibere finanziamenti / ecc. + riunione del <b>Comitato Tecnico Credito</b> e delibere <b>Direzione</b>
GIOVEDÌ 08.08.19	delibere <b>Direzione</b> : esame delibere finanziamenti fino alla soglia regolamentare di competenza
<b>DA LUNEDÌ 12 AGOSTO A SABATO 24 AGOSTO TUTTI GLI UFFICI DI CONFIDARE SARANNO CHIUSI PER FERIE</b>	
VENERDÌ 30.08.19	delibere <b>Direzione</b> : esame delibere finanziamenti fino alla soglia regolamentare di competenza



### **AVVERTENZE AI SENSI DEL REGOLAMENTO EUROPEO UE 679/2016**

Le informazioni contenute in questa Newsletter, ad uso informativo interno, sono riservate - in via esclusiva - al destinatario. Persone diverse dal destinatario non sono autorizzate a leggere, inoltrare, fotocopiare, diffondere il contenuto a terzi. Qualora questa Newsletter fosse stata ricevuta per errore vogliate cortesemente darcene notizia, a mezzo e-mail, all'indirizzo [info@confidare.it](mailto:info@confidare.it) e distruggere il messaggio ricevuto erroneamente.

Ai sensi dell'art. 13 del REGOLAMENTO EUROPEO UE 679/2016 informiamo che il Suo/Vostro indirizzo di posta elettronica è nei nostri archivi a seguito di precedenti comunicazioni intercorse e che sarà da noi utilizzato per comunicazioni riguardanti l'ambito del rapporto sociale, contrattuale, statutario o commerciale in essere e comunque sempre nel rispetto della Sua/Vostra volontà. Per l'esercizio dei diritti di cui agli artt. 15 e seguenti del citato Regolamento rivolgersi alla nostra Sede centrale: "CONFIDARE S.C.p.A." via dell'Arcivescovado, 1 - 10121 Torino, oppure inviare mail all'indirizzo [info@confidare.it](mailto:info@confidare.it)